Le Wasquehalien

Mai 2022

Dossier -> p.11-15

Wasquehal, ville inclusive

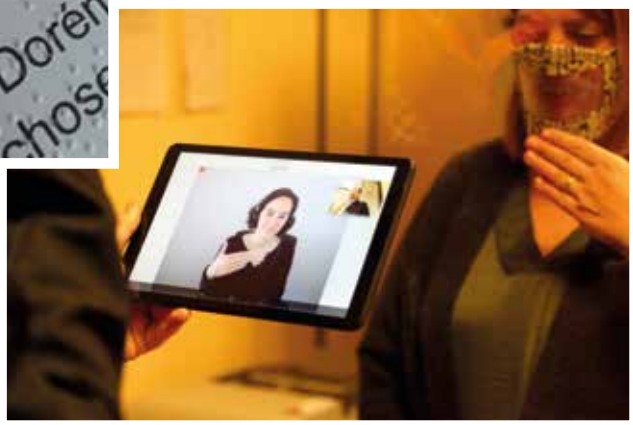

Un nouveau dispositif solidaire

La petite épicerie

ACCUEIL
ÉCHANGES
CONVIVIALITÉ

-> P. 7

Ville de Wasquehal

UNE ÉQUIPE PROFESSIONNELLE
à votre service

SAV agréé - Partenaire

elm.leblanc · FRISQUET · CHAPPEE · De Dietrich · Saunier Duval (Toujours à vos côtés) · BOSCH · Unical · atlantic · VIESSMANN · Vaillant · RIELLO · deville · WOLF · ŒRTLI · Chaffoteaux · Ferroli

ACD ACTIF HAUFFAGE EPANNAGE

RÉPARATION - ENTRETIEN - REMPLACEMENT

36 rue de Tourcoing
59290 Wasquehal

03.20.46.04.04
contact@acd-chauffage.com

RGE Qualipac · RGE eco artisan

DES CONTRATS D'ENTRETIEN
pour tous vos appareils

- Chaudières à gaz
- Pompes à chaleur
- Climatisations
- Adoucisseurs
- Ballons

NOTRE STOCK
Des milliers de pièces disponibles

IMMOBILIERE DE WASQUEHAL

DELEU IMMOBILIER

10 place de la République
03.20.72.34.34
wasquehal@deleuimmobilier.com

WASQUEHAL CŒUR DE VILLE — **269 000€**

Appt T3 dans résidence avec ascenseur : belle entrée, grd séjour/cuisine 40m², 2 chbres, salle de douche, grde et agréable terrasse. Gge 1 voiture en ss-sol. **Etat technique impeccable et emplacement de 1er ordre (commerces, écoles et transports en bas de la résidence).**

WASQUEHAL — **402 000€**

Superbe longère rénovée 135m². Gd séjour, cuisine équipée, buanderie, cellier, espace parental 30m² avec SdB au RDC. 3 chbres à l'étage. Prox. immédiate du tram.
Possibilités d'améliorations et d'aménagements nombreuses !

WASQUEHAL — **379 000€**

Large 1930 semi-mitoyenne - quartier Triez Beau séjour avec cheminée, cuisine équipée + coin repas, salle de douche, 3 chambres dont espace parental. Cave, jardin sud, parking + garage. CC gaz.
À proximité tram, commerces, écoles.

deleuimmobilier.com

ESTIMATIONS GRATUITES / LOCATION / VENTE
Pour vos projets immobiliers à Wasquehal, Marcq-en-Baroeul, Croix, Villeneuve d'Ascq, La Madeleine

Sommaire

P.4-5 VOUS Y ÉTIEZ / ZOOM SUR...

P.6 CADRE DE VIE

P.7-8 ACTION SOCIALE

P.9 VIE ASSOCIATIVE

P.10 VIE ÉCONOMIQUE

P.11-15 **DOSSIER** : WASQUEHAL, VILLE INCLUSIVE

P.16 CADRE DE VIE / LOISIRS

P.17 LOISIRS / SPORT

p.18 LPA / ZÉRO-DÉCHET / DEVOIR DE MÉMOIRE

P.19 VOS MOMENTS DE VIE HOMMAGE / ÉTAT CIVIL / PERMANENCES /

p.20 AGENDA CULTUREL

p.21 AGENDA SPORTIF / CINÉMA

p.22 TRIBUNES D'EXPRESSION POLITIQUE

"Le Wasquehalien" Mai 2022
Magazine d'information de la ville de Wasquehal
Directeur de la Publication : Stéphanie Ducret
Rédaction, création, crédits photos :
Alexandre Cordier, Fanny Deplechin, Maxence Grimonprez, Caroline Lapôtre, Emmanuel Marsy, Marc-Antoine Roland, Charline Tramier
Service communication :
communication@ville-wasquehal.fr
Photogravure et impression : Pacaud
Imprimé sur du papier FSC avec des encres à base végétale
Régie publicitaire : C'Utile 03 20 68 92 98
11 000 exemplaires
En couverture : Wasquehal, Ville inclusive
Dépôt légal : 2ème trimestre 2022

Toute reproduction ou représentation, intégrale ou partielle, par quelque procédé que ce soit de la présente publication faite sans autorisation de l'éditeur est illicite (article L 122-4 du Code de la propriété intellectuelle) et constitue une contrefaçon.

Édito

Stéphanie Ducret,
Maire de Wasquehal

Le printemps est enfin là, avec son temps clément, et l'opportunité de belles rencontres.

Les nouveaux aménagements de la plaine de jeux et de la Ferme Dehaudt offrent un cadre encore plus divertissant et apaisant, et les prêts de vélos permettront à chacun de redécouvrir Wasquehal.

À Wasquehal, la solidarité est une réalité.

Je souhaite mettre en avant deux belles créations :

L'AVIC, fondée par Loïc Rodriguez et Sabrina Cuchet, qui a pour vocation de porter assistance aux victimes d'incendies et de catastrophes.

"LA PETITE ÉPICERIE", épicerie solidaire qui permet d'aider les Wasquehaliens rencontrant des difficultés passagères.

Wasquehal est particulièrement investie sur l'accessibilité pour tous.

L'un de nos engagements forts est d'en faire une "ville inclusive", qui permet à tous ses habitants d'accéder à ses espaces, à ses infrastructures et à ses services.

Le dossier de ce mois vous présente les très nombreuses actions qui favorisent l'inclusion des personnes ayant des besoins spécifiques.

C'est une attention de chaque jour pour adapter, modifier et repenser chacune de nos actions, et je suis particulièrement fière du travail déjà accompli pour améliorer la vie des habitants en difficulté. Je suis tout aussi enthousiaste et motivée à l'idée des actions qu'il nous reste encore à mener pour vous et avec vous.

En attendant de pouvoir nous revoir, prenez soin de vous et de vos proches.

LES PARCOURS DU Coeur WASQUEHAL

15 mai 2022 DÈS 9 H
à la plaine de jeux
Pour sensibiliser à la prévention des risques cardio-vasculaires

VOUS y étiez **!**

Le 1er avril 2022
/ Concert des orchestres du Conservatoire /

Les 10 et 24 avril 2022
/ 1er et 2ème tour de l'élection présidentielle /

Le 24 avril 2022
/ Journée nationale du souvenir de la déportation /

Le 2 avril 2022
/ Braderie au Capreau /

Le 16 avril 2022
/ Atelier Busabiclou /

Du 16 au 18 avril 2022
/ Nord Cup U11 de hockey sur glace /

Zoom sur...

WE SPORT DAY

La 3ème édition du "We Sport Day", une journée à fond les manettes, a tenu toutes ses promesses pour nos jeunes Wasquehaliens. Les acharnés du joystick s'en sont donné à cœur joie, alternant entre les bornes d'arcade vintage, les consoles classiques et les tournois modernes de "e-sport" ! Cet événement jeunesse vous donne rendez-vous pour une nouvelle "game" l'année prochaine, start !

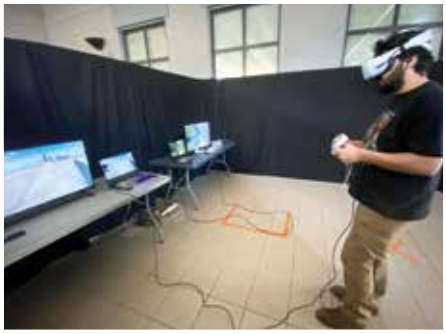

LOISIRS

La plaine de jeux *se renouvelle*

Les beaux jours arrivent, c'est le moment de profiter de votre écrin de verdure favori et de ses récentes installations. Le lieu est repensé pour vous offrir un cadre encore plus divertissant et apaisant, pour le bonheur des familles.

La plaine de jeux a entamé sa métamorphose. Si le site possède déjà des aires de jeux très appréciées des enfants, de nouveaux aménagements donnent vie à des espaces de loisirs et de détente supplémentaires.

Des animations pour tous les goûts

Vous l'avez certainement remarqué au travers d'une récente balade : mini-golf et circuit vélo sont déjà installés et seront accessibles dès le 14 juillet. Ils seront enrichis par la création de nouveaux terrains de pétanque et l'implantation de deux murs d'escalade pour enfants.

Les jeunes seront encore comblés en fin d'année avec la concrétisation du projet d'extension du skate-park. Parce que l'objectif est d'étoffer l'attractivité de votre parc préféré tout en conservant son caractère convivial et intergénérationnel, du nouveau mobilier urbain est déjà disponible. Transats XXL, tables de pique-nique et coin lecture offrent d'ores et déjà un cadre bucolique, propice à la détente et au farniente. Nouveaux sanitaires, nurserie et points de tri sélectif seront aussi à votre disposition.

Un fonctionnement établi pour profiter au mieux du site

Tous ces équipements sont en accès libre pour les Wasquehaliens (et leurs invités) qui recevront prochainement une carte d'accès. Une tarification de l'entrée sera appliquée pour les personnes extérieures (5 € par adulte, 3 € pour les moins de 18 ans) lors des périodes de fortes affluences, notamment du 14 juillet au 15 août. Une mesure qui a pour objectif de limiter les difficultés de stationnement alentours et de réguler la fréquentation au sein de ce poumon vert de la Ville, afin que chacun puisse profiter sereinement de toutes les animations proposées.

Vivement l'été !

PRÊTS DE VÉLOS

Cet été, en salopette et sandalettes, ***roulez à bicyclette !***

Cette année encore, la Ville fait la part belle aux mobilités douces et met à disposition des vélos pour vos balades et déplacements.

Différentes sortes de bicyclettes vous sont proposées, selon vos besoins et envies : des vélos traditionnels pour vos sorties sportives ou culturelles, des vélos à assistance électrique pour les montées pas pratiques, un triporteur pour votre plus grand bonheur et même des draisiennes pour vos bout'choux. Et comme les prêts sont possibles pour une demi-journée ou pour toute une semaine, vous pouvez aussi les utiliser, au quotidien, pour vos trajets professionnels. Il y en a pour tous les mollets !

-> Service gratuit réservé aux Wasquehaliens, sur présentation d'une pièce d'identité, d'un justificatif de domicile et d'un RIB

-> Prêts sans réservation au départ et horaires d'ouverture de la ferme Dehaudt

"LA PETITE ÉPICERIE"

S'approvisionner, **échanger et se relever !**

NOUVEAU
ÉPICERIE SOLIDAIRE

C'était une volonté forte de la municipalité. Afin d'aider les Wasquehaliens qui rencontrent des difficultés, une épicerie solidaire dénommée "La Petite Épicerie" a vu le jour au 36, rue Léon Jouhaux, le 29 mars dernier. Explications sur les conditions d'accès et le fonctionnement de ce nouveau service, fruit d'une collaboration entre la Ville, le CCAS et le réseau ANDES.

La population visée par ce commerce est tout aussi bien composée de personnes touchant le RSA, de personnes vivant avec des petits salaires ou recevant de petites retraites, de parents isolés ou encore d'étudiants dont le budget est plutôt serré. Ceci afin de permettre à chaque Wasquehalien qui se trouve dans une situation compliquée de bénéficier de ce nouveau dispositif. Si le montant du reste à vivre est bien pris en compte dans l'acceptation du dossier, il est demandé de présenter un projet précis, qui est le feu vert pour devenir adhérent, par exemple, la réparation ou l'achat d'un véhicule, d'une machine à laver ou d'un réfrigérateur. Tout projet personnel qui, sans les économies réalisées grâce à l'épicerie sociale, ne pourrait être finalisé. L'accès à cette dernière se fait sur une durée limitée, renouvelée si nécessaire.

-> La demande doit être faite auprès du CCAS.
(4, rue Michelet - 03 20 65 73 20)

Des denrées et produits à très bas coût

L'épicerie donne le droit à l'achat de denrées alimentaires et produits de première nécessité entre 10 et 30 % de leur valeur marchande réelle. Ces denrées sont collectées auprès de la Banque Alimentaire, de commerces wasquehaliens et le réseau ANDES (Association Nationale Des Épiceries Solidaires) qui propose également des moyens financiers et logistiques. Un prix panier est fixé, selon la composition familiale, ce qui permet à chaque adhérent de profiter au maximum des produits disponibles.

Une épicerie, mais pas seulement

Outre le service d'épicerie sociale, les locaux accueillent également un espace ressourcerie, avec des vêtements, des livres, de la vaisselle ou même de l'électroménager, neufs ou d'occasion, à des prix en-dessous de ceux du marché. De bonnes affaires en perspective !
Il est également prévu de proposer aux adhérents des actions et sorties culturelles ponctuelles, car "La Petite Épicerie" est avant tout un lieu d'accueil, d'accompagnement et d'échange, un lieu qui se veut convivial et respectueux.

Ce qui nous tient à cœur, plus que tout, c'est la solidarité !

-> "La Petite Épicerie"
36, rue Léon Jouhaux
Ouverture les mardis et vendredis après-midi
de 13 h à 15 h 30

FÊTE DE LA VIE

Pédagogie et bonne humeur au service de la prévention

La "fête de la Vie" est un bel et grand événement, de valeur, car ses acteurs œuvrent pour la prévention, au sens large du terme. Ici, on joue afin de déjouer les dépendances !

Sur la métropole, depuis plus de 10 ans, lors de ces rencontres à l'ambiance festive et ludique, on échange sur la prévention et la santé. La manifestation draine plus de 2 000 personnes avec plusieurs heures d'information concernant le sanitaire et les addictions, pour tous et de tous horizons.
L'édition de cette année aura lieu **samedi 21 mai, salle des fêtes Pierre-Herman, de 10 h à 17 h.** Au programme : stands de prévention et d'échange, théâtre, kermesse, grands jeux, et même une voiture-tonneau ! De nombreux lots sont à gagner !
Comme le dit l'écrivain Amor Abbassi : "*La prévention est déjà une forme de guérison !*"
Alors, pour déjouer ensemble les dépendances, rendez-vous à la fête de la Vie.

INFOS CCAS

En juin, nos séniors vont s'amuser !

Voyage des aînés :
Vous connaîtrez bientôt le Mont des Flandres et l'Audomarois sur le bout des doigts ! Le Centre Communal d'Action Social propose aux Wasquehaliens autonomes retraités de participer à une journée d'évasion le **jeudi 23 juin**, avec un départ de Wasquehal à 8 h en autocar. **Au programme : visites guidées** (1 h de marche) **et déjeuner, avant un retour vers 19 h 30** (départ 18 h)**. Les inscriptions sont ouvertes le jeudi 12 mai de 14 h à 16 h 30, salle Dutrieu et les 16 et 17 mai de 9 h 30 à 12 h et de 14 h à 16 h 30 au CCAS, 4 rue Michelet.**

Thé dansant de l'été :
Venez danser, chanter et vous retrouver autour d'un thé gourmand le **dimanche 26 juin à partir de 14 h**, dans la salle des fêtes Pierre-Herman.

Les inscriptions sont ouvertes du 23 au 31 mai de 9 h 30 à 12 h et de 14 h à 16 h 30 au CCAS, 4, rue Michelet.

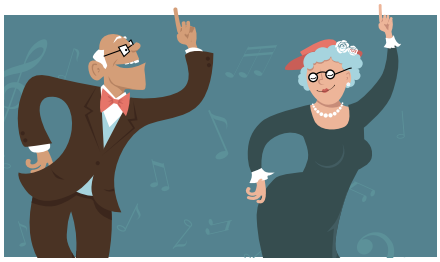

Pour ces deux activités, un justificatif de domicile daté de moins de trois mois et une pièce d'identité avec photo vous seront demandés. Inscriptions dans la limite des places disponibles. Renseignements auprès du CCAS au 03 20 65 73 20 ou par email (ccas@ville-wasquehal.fr).

PENSEZ-Y !

Cérémonie de la famille, encore quelques jours pour vous inscrire

Merci de confirmer votre présence avant le 16 mai 2022 en adressant ce coupon au service Animations/Santé-Famille ou sur sante-famille@ville-wasquehal.fr ou par téléphone au 03 20 65 72 00

Prénom : .....

Nom : .....

Nombre de personnes : .....

Tél. : .....

Email : .....

Le samedi 11 juin se tiendra la traditionnelle cérémonie de la famille. Ce bel événement avait été mis en sommeil en raison de la situation sanitaire de 2020 et 2021 et nous sommes heureux de pouvoir donner rendez-vous aux nouveaux parents cette année ! Si votre enfant est né entre le 1er avril 2021 et le 31 mars 2022, vous pouvez remplir le coupon ci-contre pour être convié à ce moment de partage.

À noter que lors de cette cérémonie, quatre mamans et un papa recevront la médaille de la famille.
Rendez-vous à 10 h 30 pour les récipiendaires de la médaille de la famille et à 11 h 30 pour les jeunes parents.

AVIC DE WASQUEHAL – AIDE AUX VICTIMES D'INCENDIES ET DE CATASTROPHES

Une bulle d'oxygène **qui réconforte**

Cette association fondée il y a quelques mois par Loïc Rodriguez et Sabrina Cuchet, un couple de Wasquehaliens investis et volontaires, a pour vocation de porter assistance aux victimes d'incendies et de catastrophes.

L'incendie survenu en août 2021 à Wasquehal a été l'élément déclencheur : "*Nous étions en vacances à ce moment-là, et comme nous avions déjà vécu la même chose, chacun de notre côté, cela nous a dévastés de ne pas pouvoir agir. Dès que nous sommes rentrés, nous avons décidé de créer l'association*". Son objectif : porter secours dans les plus brefs délais aux personnes fortement sinistrées par un incendie ou une catastrophe naturelle et ce, à court terme (entre 24 et 48 heures), le temps que d'autres services, comme le SIAVIC (Service Intercommunal d'Aide aux Victimes) proposé par la Ville, la famille, les amis, ainsi que les assurances, prennent le relais. En relation directe avec les services d'urgence de la Mairie, qui ont pour rôle de relayer les informations, l'association, une fois contactée, propose une aide matérielle de première nécessité, mais également des contacts (associations, services municipaux…).

Répondre rapidement aux priorités

Quand on a tout perdu en très peu de temps, on se rend vite compte des affaires manquantes qui vont nous être utiles au quotidien : des vêtements de rechange et des produits d'hygiène, mais aussi un endroit et des effets pour dormir. C'est la raison pour laquelle l'AVIC de Wasquehal intervient auprès des sinistrés, en leur faisant don de vêtements et d'un trousseau sanitaire (savon, shampooing, dentifrice, brosses à dents…) et en prêtant, au besoin, le nécessaire de nuit (lits d'appoint, draps, sacs de couchage, oreillers…). L'association n'intervient pas directement auprès des victimes : "*L'idée est d'être joignable à tout moment, afin de pouvoir déposer des kits d'urgence à la Mairie ou aux pompiers. L'essentiel étant de gérer l'état de crise et de soulager les personnes. Nous souhaitons apporter des solutions discrètes, un secours ponctuel, ciblé et rapide ; nous sommes la relation entre les personnes bienveillantes et les sinistrés*".

Compter sur la solidarité des Wasquehaliens

Qui dit dons, dit généreux donateurs. Sur ce point, l'association fait donc appel à la bonté aussi bien des habitants que des professionnels. "*En ce moment, nous manquons surtout de vêtements pour enfants et nourrissons*". Les dons financiers sont bien entendu acceptés, l'association disposant d'un compte dédié ; ils permettront l'achat de produits manquants, comme du lait infantile ou du matériel et lignes téléphoniques par exemple, à prêter aux victimes. De plus, une demande a été faite auprès des hôteliers alentours, afin de garantir une chambre pour 2 ou 3 nuits dans la mesure du possible. Et si le cœur vous en dit, sachez qu'il vous est aussi possible de vous investir en tant que bénévole au sein de l'association.
Toutes les personnes et toutes les actions sont les bienvenues !
"*Notre volonté : que les autres villes prennent exemple en créant d'autres associations !*"

Contacts et informations :
avic.wasquehal@hotmail.com
Page Facebook : Avic-wasquehal

ASSOCIATION ÉOLIENNE

Exposition **"Au-delà du hublot"**

L'association l'Éolienne organise une exposition de ses petits et grands élèves. Madame Watine, présidente, vous propose un projet issu d'une belle rencontre avec le lycée Jacques-Yves Cousteau. Adhérents de l'association, élèves du cours d'arts plastiques appliqués ou internes du lycée, tous vous invitent à venir voir "Au-delà du hublot". Peintures, mosaïques, collages, à vous de nouveaux horizons !

-> Samedi 7 mai
de 10 h 30 à 18 h (vernissage à 12h)
-> dimanche 8 mai
de 10 h 30 à 12 h 30 et de 14 h à 18 h,
salle des fêtes Pierre-Herman.
ENTRÉE GRATUITE

ROOSE – PRÊT-À-PORTER

La boutique **aux mille couleurs**

Nouvellement installée à Wasquehal, au 9, rue Francisco-Ferrer, la petite boutique de Cile Roose - Cecen a déjà tout d'une grande.

Le commerce dans la peau

À 29 ans, la jeune-femme est loin d'être une débutante dans le métier. Après un bac L, elle vit de sa passion et travaille en tant que commerçante dans le prêt-à-porter depuis 2013. L'enseigne existe déjà depuis plusieurs années à Villeneuve d'Ascq. "*Je souhaitais ouvrir un second magasin depuis quelque temps et le côté village et commerces de proximité de Wasquehal me plaisait. J'aime beaucoup l'ambiance chaleureuse du quartier et les autres commerçants ont tous été très accueillants avec moi, dès que je suis arrivée*".

Une diversité colorée

Roose vous en fera voir de toutes les couleurs ! Du choix dans les vêtements (robes, jupes, pantalons, pulls et gilets, chemisiers et petits hauts), dans les accessoires (sacs à main, trousses, porte-clefs, ceintures et pinces à cheveux) et dans les bijoux fantaisie (colliers, pendentifs, bracelets, bagues et boucles d'oreilles). Une gamme très variée pour une clientèle hétéroclite et de tous âges. Les modèles sont de qualité française et italienne et les arrivages sont hebdomadaires ; ainsi, vous y trouverez toujours une petite nouveauté ! Le tout à des prix très abordables.
Avec un sourire toujours radieux, Roose vous accueille à bras ouverts, dans une atmosphère bienveillante et conviviale.

Adresse : 9, rue Francisco-Ferrer
Du mardi au samedi de 10 h 30 à 18 h 30

CATHY DEVOLDER

Pour vos **transactions immobilières**

Vous êtes wasquehalien ? Vous souhaitez devenir locataire ou propriétaire dans la Ville ? Vous désirez vendre votre bien ou déménager depuis un bail ? Quel que soit votre projet, nous vous présentons Cathy Devolder.

Des conseils triés sur le volet

Installée depuis quelques mois en tant que mandataire du groupe IAD France à Wasquehal, et dans la Ville depuis bientôt 6 ans, elle est avant tout une réelle passionnée des relations humaines et du monde de l'immobilier. Le service est au centre de son activité, c'est pourquoi elle est toujours à l'écoute de ses clients afin de satisfaire au mieux leurs besoins. Disponible, elle vous ouvrira les portes de son univers et mettra toute son implication dans vos projets. Aussi, si vous recherchez les conseils personnalisés dignes d'un consultant immobilier indépendant, Cathy Devolder saura vous répondre.

Du professionnalisme à toute épreuve

La confiance entre une bonne conseillère immobilier et ses clients est primordiale. Sachez que pour son professionnalisme, c'est elle la maîtresse... de maison ! Ayant une connaissance sans faille du marché sur le secteur, elle saura vous donner les informations les plus authentiques et les plus récentes possibles. Aussi, notez que l'évaluation de votre bien est gratuite et ce, sans aucun engagement de votre part. Vous ne jetterez pas votre argent par les fenêtres ! Alors, ne restez pas au pied du mur et laissez-vous guider par son expérience.

Tél. : 06 70 29 78 30
Mail : cathy.devolder@iadfrance.fr
Facebook : Cathy Devolder Iad France

MON PSY ÉMOI

Sandra Dufour **accompagne votre émoi à domicile**

Il n'est pas aisé de demander de l'aide. Car au-delà d'avouer son mal-être, que ce soit à cause de notre vie personnelle ou professionnelle, il y a parfois des contraintes logistiques qui nous empêchent de faire le premier pas. Sandra, psychologue depuis vingt ans en EHPAD, a décidé d'être la main tendue aux personnes en souffrance qui ne peuvent se déplacer en cabinet.

"Travailler sur ce qui nuit au bien-être"

Depuis janvier, en plus d'accompagner les personnes âgées dépendantes, elle se déplace aux domiciles de celles et ceux qui sont dans le besoin. Anxiété, troubles affectifs, burn-out, dépression post-partum, elle est l'oreille attentive sans jugement qui permettra aux enfants et aux adultes d'aller mieux… à leur rythme.

Soutien pour les futures ou nouvelles mamans qui ne sont pas toujours préparées à la réalité de la grossesse ou du 4ème trimestre, "deuil" de l'enfant parfait, chamboulements dans la vie de couple, vie de famille… Tant de choses peuvent malmener celles qui ont donné la vie et "*ont tendance à s'oublier à cause des difficultés à pouvoir s'octroyer un moment à elles*".

"Le présentiel, un frein parfois"

Les mamans ne sont pas les seules bénéficiaires. Pour les personnes en dépression qui craignent de sortir, celles immobilisées physiquement qui ne peuvent se déplacer ou les aidants familiaux qui ne peuvent laisser leurs proches, Sandra saura apporter aide et conseils.

Si l'envie vous prend de pousser les portes de son cabinet, depuis avril, elle exerce à Be Mom, 24, rue Faidherbe.

Tél. : 07 49 92 16 41
Facebook : Mon psy émoi
Site Internet : www.sandra-dufour.fr

Dossier
Wasquehal, **Ville inclusive**

David Gantheil, votre référent Pôle Inclusion

Âgé de 43 ans, David est détenteur d'un diplôme d'éducateur spécialisé obtenu en 2006 à Toulouse. Corrézien de naissance, c'est pourtant en Haute-Garonne qu'il embrasse sa carrière centrée sur l'inclusion, son cheval de bataille. Il exerce son métier-passion au sein de plusieurs instituts spécialisés et centres éducatifs tels qu'IME (Institut Médico Éducatif), UEMA (Unité d'Enseignement en Maternelle Autisme) et ITEP (Institut Thérapeutique Éducatif et Pédagogique), mais également en tant que libéral.
Arrivé dans le Nord depuis 2 ans pour raisons familiales, il intègre alors le pôle inclusion pour la Ville de Wasquehal. Son rôle : apporter des réponses adaptées aux familles ayant des besoins spécifiques, appuyées sur l'écoute, l'information et l'orientation.
Pour un parcours inclusif sans rupture, David Gantheil se définit comme le vecteur du lien social, et surtout, rétablit l'humanité au cœur de ses rencontres.

Contact :
david.gantheil@ville-wasquehal.fr
03 20 65 72 46

La Ville de Wasquehal est particulièrement investie sur les thématiques liées à l'accessibilité en favorisant l'inclusion des personnes en situation de handicap.

Dans le cadre d'une politique volontariste, elle se donne les moyens et met en œuvre des actions qui permettent à chaque Wasquehalien de préserver son autonomie pour s'épanouir pleinement dans la vie de la société. Ce dossier illustre la façon dont les services de la commune se mobilisent au quotidien pour favoriser le bien-vivre ensemble ! Un projet ambitieux et nécessaire qui s'inscrira dans la durée avec la mise en place de nouvelles initiatives.

Pour atteindre cet objectif, la Ville peut aussi compter sur des partenaires qui s'emploient chaque jour à développer des pratiques innovantes et solidaires.

La Ville s'engage !
Construire une commune accessible et agréable pour tous

Apporter un soutien et orienter les familles

Le Pôle Inclusif : votre guichet unique d'information

Un guichet unique est à votre disposition au **68, rue Delerue** pour répondre à toutes les questions liées à un besoin spécifique (DYS, déficience intellectuelle, troubles neurodéveloppementaux, moteurs, malvoyance, surdité…). C'est un véritable lieu d'accueil, d'information et d'orientation au service des personnes et familles touchées par le handicap, quel qu'il soit. À ce titre, un référent Parcours Inclusif ainsi que deux coordinatrices ont été recrutés et sont mobilisés pour vous rencontrer, échanger et vous accompagner dans vos démarches.

L'inclusion dès le plus jeune âge

S'éveiller et apprendre dans de bonnes conditions

Au sein des crèches ou haltes garderies, au RPE (Relais Petite Enfance) ou dans les écoles, la Ville sait faire preuve d'adaptabilité pour les enfants et leurs familles. Structures, équipes accompagnantes et personnels soignants, tout est mis en œuvre pour faciliter au mieux l'accueil des enfants ! Des associations telles que ''trisomie 21'' ou ''passe muraille'' interviennent également pour déstigmatiser le handicap.

Des loisirs pour tous les jeunes

Pour s'amuser ensemble !

Pour la première fois l'été dernier, des ALSH inclusifs dotés d'animateurs inclusifs, avec le renfort d'éducateurs spécialisés de l'IME, étaient organisés à Wasquehal. Fort du succès rencontré, le dispositif s'étend aujourd'hui à toutes les vacances scolaires ainsi qu'aux ''mercredis récréatifs''. Les centres ado disposent également d'animateurs sensibilisés offrant le plein d'énergie et de bonne humeur dans un environnement adapté.

Faciliter l'accueil des services administratifs

Préserver le plein exercice de la citoyenneté

À l'accueil de la Mairie et du CCAS, les agents sont formés pour faciliter l'accueil de toute la population. Par exemple : pour les personnes sourdes et malentendantes, le personnel utilise les services d'un logiciel permettant de joindre instantanément des opérateurs qui communiquent avec les usagers par le biais de modes de transcription adaptés (visio-codage en Langue française Parlée Complétée, visio-interprétation en Langue des Signes Française, Transcription Instantanée de la Parole).

Développer l'accessibilité fonctionnelle et d'usage

Permettre à chaque Wasquehalien de bénéficier d'un meilleur cadre de vie

La Ville se mobilise pour que le territoire soit accessible à tous ! Le nouvel ascenseur à l'espace Gérard-Philipe ou encore les nouveaux sanitaires à l'école Pierre-Lefebvre sont quelques illustrations d'amélioration de l'accessibilité du patrimoine bâti. Prochainement, des aires de jeux inclusives dans les parcs de la Ville viendront également briser les tabous et permettront aux plus petits de vivre pleinement leur enfance à leur rythme.

S'épanouir dans sa Ville

Des événements pour tous

Afin d'aller à la rencontre des habitants qui présentent des besoins spécifiques et de mieux cerner leurs difficultés rencontrées au quotidien, des manifestations sont organisées dans le cadre d'une démarche inclusive. Il s'agit aussi de susciter le changement de regard de la société. À ce titre, l'initiation au sport-handicap lors du forum des associations rencontre un vif succès. Dans le secteur du tourisme et des loisirs, la municipalité souhaite aussi rendre accessibles les activités de découverte de la commune. En terme de communication, les vidéos postées sur le compte Facebook de la Ville sont sous-titrées et le site internet a été repensé en intégrant les nouvelles normes de l'accessibilité web.

Culture et sport adaptés

L'équilibre par le partage

La bibliothèque de Wasquehal a installé son tout nouveau rayon inclusif (avec l'aide d'une subvention du Département du Nord). Une centaine d'ouvrages DYS, en braille, tactiles ou en grands caractères sont à découvrir pour les plus jeunes comme pour les adultes. Autant de livres audio pour petits et grands viennent compléter ce fonds. Une signalétique claire a été travaillée et l'équipe se fera un plaisir de vous conseiller.
Côté sport, la piscine Calypso est connue dans la région pour son remarquable travail sur l'accueil des personnes en situation de handicap avec des maîtres-nageurs formés et du matériel adapté.

L'INCLUSION PREND LE PASSAGE DE L'ÉCOLE

Avec l'IEM, *les familles, la Ville et l'Éducation Nationale œuvrent "main dans la main"*

L'Institut d'Éducation Motrice Le Passage accueille à Wasquehal une trentaine d'adolescents et jeunes adultes à besoins spécifiques, âgés de 10 à 20 ans. L'établissement dispose de 20 places en semi-internat dont 1 en accueil d'urgence, et de 12 places en internat à la semaine.
Les missions de l'IEM sont ancrées sur trois principes prépondérants : le bien-être, l'autonomie et la citoyenneté. Quotidiennement, les enfants ont accès à des activités éducatives, des séances de rééducation paramédicale et des consultations médicales.

Toute l'année, des sorties et des événements sont organisés au sein de l'établissement mais aussi en extérieur.

Une classe d'intégration développée à Pierre-Lefebvre

Les projets individualisés permettent d'accompagner chaque enfant en situation de handicap de façon optimale et personnalisée. L'école élémentaire Pierre-Lefebvre accueille ces élèves, avec des emplois du temps réduits car adaptés, et accompagnés d'assistants de vie scolaire ainsi que d'éducateurs spécialisés. L'acquisition des codes scolaires, à chaque niveau, permet de développer l'inclusion. Ceci est un projet mené quotidiennement et de grande valeur, visant toujours à offrir une meilleure intégration de cette jeunesse au sein de notre société. Chaque partenaire est dévoué et motivé à poursuivre et développer ce travail mené ensemble pour le bien-être et l'autonomie de nos enfants.

Ensemble au quotidien, on est plus fort !

Entre les efforts faits en classe, le réconfort prend place ! Comme tout un chacun, à Wasquehal, les enfants sont accueillis pour des activités diverses, avant et après les cours, en garderie, mais aussi le midi durant le temps de pause méridienne.
Pendant les vacances, les ALSH (accueils de loisirs sans hébergement) proposent eux aussi un accueil à ces jeunes. Grands jeux, sorties culturelles, activités sportives adaptées, encore un exemple de volonté à développer au maximum les capacités, et les nouvelles amitiés.

Aussi, au sein de l'IEM, différents ateliers sont proposés, dont l'activité "Lecture" initiée par la bibliothèque municipale. Un agent est détaché le temps d'un après-midi et vient lire des contes interactifs à une assemblée composée d'une dizaine d'enfants. Ce temps est empli de convivialité et d'échanges variés. Ce qui est sûr, c'est qu'il crée de jolis sourires, une nouvelle manière d'écrire l'histoire de chaque bambin !

R'ÉVEIL

Veille sur eux !

Cela fait maintenant 25 ans que l'association R'Éveil aide à améliorer la vie des cérébrolésés et traumatisés crâniens. Les différentes actions mises en place permettent de sensibiliser et d'apporter des solutions concrètes.

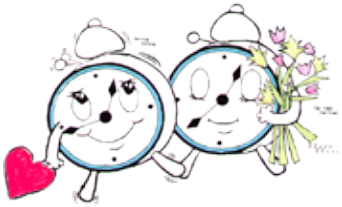

19, rue Louise Michel – 03 20 72 82 06

Les Bouchons d'Amour

***Pensez à ramener vos bouchons en plastique** (provenant des bouteilles d'eau, de lait, sodas, jus de fruits, yaourts, compotes, sirops)*
Leur vente permet de participer à l'acquisition de matériels pour les personnes en situation de handicap (fauteuils roulants, matériel handisport, aménagement de l'habitat...)

Toujours en collecte à l'accueil de votre Mairie !

HABITAT INCLUSIF

La maison du **"vivre ensemble"**

Depuis trois ans, le 23, rue de Tourcoing, dans le quartier du Capreau, accueille 8 personnes en habitat partagé, conjuguant ainsi sécurité et indépendance.

De l'extérieur, c'est un bâtiment comme un autre. À l'intérieur, des espaces communs et des chambres individuelles sont destinés aux différents colocataires. La seule exception est qu'ici, les habitants sont des personnes en situation de handicap, ayant fait le choix de partager leur cadre de vie. Ils ont choisi une certaine autonomie et une liberté qu'ils n'auraient pas dans une structure spécialisée. Les journées sont bien remplies entre courses, sorties, loisirs, repas et tâches ménagères. Toute une vie en communauté basée sur la solidarité et l'entraide, où chacun a sa place. En trois années de vie commune, ils ont su trouver un fonctionnement qui leur est propre et créer un groupe à l'effet rassurant.

Un projet de vie sociale

Instaurée par Vincent Huet, directeur général du groupement économique et solidaire Miriad, et financée en partie par le Département, la résidence s'épanouit avec l'aide essentielle de professionnels de santé qui encadrent les occupants. Récemment, une coordinatrice ainsi qu'une animatrice socio-culturelle sont venues agrandir l'équipe et permettent aux résidents de bénéficier d'un véritable suivi social et finalement, de progresser sur leurs projets de vie.

Des activités de partage

Avec le retour des activités de loisirs, la vie des colocataires s'est bien animée : soirées cinéma, activités au CCAS, comme récemment l'atelier masques pour le Carnaval, mais également au sein même de leur habitat. En effet, leur grand espace vert attenant leur offre des possibilités de jardinage et bientôt l'accueil d'un poulailler !
Projet pilote à Wasquehal, la maison inclusive est source d'inspiration pour le groupe qui projette déjà l'ouverture d'une quinzaine de sites sur l'ensemble de la métropole lilloise, ce qui ne représente pas moins de 250 logements !

La colocation, ça n'a que du bon !

LA MAISON DE LOUISE ET TED

Quand la différence *ne laisse pas indifférent*

Cela fait presque quatre ans que la crèche wasquehalienne, situé au 25, rue Jean-Bart, a fait le pari de miser sur la diversité des enfants accueillis. Une démarche affirmée et réussie d'inclusivité et de solidarité.

Parmi les 24 places de l'établissement, 6 sont réservées à des enfants dits neuro-atypiques, c'est-à-dire souffrant de Troubles Envahissants du Développement (TED), ou encore de Troubles du Spectre Autistique (TSA). Au total, pas moins de 17 enfants TED et TSA sont inscrits dans l'établissement. Tous ces enfants se côtoient au quotidien et participent ensemble aux différentes activités proposées par la structure. Pour le directeur, Vincent Huet : "*L'idée était vraiment d'offrir un lieu d'accueil adapté à tous, et dès le plus jeune âge, nous faisons comprendre à chacun qu'il peut aussi se construire une identité dans l'altérité, dans le rapport à l'autre, et on voit qu'effectivement, ça se passe très bien*".

Un environnement adapté à l'enfant

Et pour ce faire, la structure a organisé au mieux ses espaces de vie. Les éléments perturbateurs sont écartés, comme la disposition du mobilier ou encore la température ou le choix des lumières. Des salles de motricité et un espace "Snoezelen" sont également de la partie, endroits stratégiques au bien-être de chacun, tout comme le personnel encadrant, formé aux spécificités de la maladie. Par ailleurs, les éducateurs de la crèche travaillent également pour les accompagnements à domicile de 151 enfants, marquant une continuité dans leurs parcours de vie.

Un soutien pour les parents

Outre l'importance de permettre un temps de répit aux parents, la Maison de Louise et Ted est encore un pôle ressources parentalité apportant accompagnement, écoute et formation à ceux qui le souhaitent. La structure propose aussi des ateliers parents/enfants, comme la préparation de départs en vacances qui, pour certaines familles, sont une première fois.

Louise et Ted, c'est la crèche idéale pour tous !

HEURES DE TONTE

Quand jardinage et voisinage **font bon ménage**

Dès l'arrivée du printemps et durant toute la belle saison, les heureux propriétaires de jardins le savent : le temps est venu de tondre régulièrement la pelouse… Impératif pour certains, plaisir pour d'autres, l'utilisation de votre tondeuse à gazon est cependant réglementée.

En effet, selon l'arrêté municipal en vigueur contre le bruit, tous travaux de bricolage ou de jardinage nécessitant l'utilisation d'instruments à moteurs, comme la tondeuse à gazon ou le taille-haie, doivent être effectués durant des plages horaires bien définies :

- Du lundi au vendredi : de 8 h à 19 h
- Les samedis : de 9 h à 12 h et de 14 h à 19 h
- Les dimanche et jours fériés : de 10 h à 12 h

Les agents de la police municipale veilleront à sa bonne application.

Pour profiter pleinement et sereinement de nos jardins, acceptons les règles !

CONCOURS DES MAISONS FLEURIES

Qui sème des fleurs, **récolte le bonheur**

À Wasquehal, le printemps est synonyme de concours des maisons fleuries. Cette année encore, nous comptons sur votre participation pour exprimer vos talents et gratifier votre Ville de vos plus belles créations florales.

Alors, inscrivez-vous en nous retournant en Mairie (à l'attention du service animations) ou par mail (*concours@ville-wasquehal.fr*) le formulaire ci-dessous. Vous pouvez aussi vous inscrire en ligne sur le site de la Ville *www.ville-wasquehal.fr* ou par téléphone au *03 20 69 95 95.*

FORMULAIRE D'INSCRIPTION AU CONCOURS DES MAISONS FLEURIES 2022

Prénom : ..... Nom : .....

Adresse : .....

Tél. : ..... Email : .....

☐ **Catégorie 1** : *Maison avec jardin ou jardinet visible de la rue*

☐ **Catégorie 2** : *Balcon d'appartement*

☐ **Catégorie 3** : *Façade avec fenêtre et/ou murs fleuris*

☐ **Catégorie 4** : *Commerces et bâtiments industriels*

À déposer à l'accueil de l'Hôtel-de-Ville ou à la Maire annexe, avant le 10 juin 2022.

Grande Balade Nocturne

LE 3 JUIN à partir de 17 h

SPECTACLES

Au fil de l'eau, **Utopia s'invite à Wasquehal**

La nouvelle édition de Lille 3000 fait son grand retour ! Wasquehal sera une nouvelle fois de la partie avec une grande balade nocturne sur les chemins de halage. Rendez-vous le vendredi 3 juin à partir de 17 h pour de belles découvertes.

Demandez le programme !

Centre Nautique Calypso – 17 h

C'est à la piscine que les Classes à Horaires Aménagés Musique (CHAM) de l'école Pierre-Lefebvre proposeront le spectacle "Le chant de l'eau".

Ferme Dehaudt – 17 h

En plus du marché des créateurs, qui sera en accès libre de 17 h à 22 h, vous pourrez assister à deux spectacles concoctés par La Manivelle Théâtre : La nuit électrique (17 h 30) et L'enclos (19 h) dans la grange de la ferme. Des

interludes seront également proposés par GlounTéko, jongleur et bluesman, avant et après les deux pièces.

Complexe André-Alsberghe – 17 h 30

Marionnettes et Jazz seront les maîtres mots du programme du complexe sportif. Vous pourrez voir les créations réalisées par les enfants des centres aérés prendre vie. Et dès 18 h, le club-house de la salle de tennis s'ambiancera aux sons du quartet à cordes, Jazz Manouche. À vous les mélodies de Django Reinhardt !

Écluse du Noir-Bonnet – 17 h 30

Le chant des notes des élèves du Conservatoire s'associera à celui des oiseaux au bord du canal, à l'occasion d'une série de musiques qui animera les alentours.

La Goguette – 18 h

Ambiance rock de rigueur dans l'ancienne maison éclusière de l'avenue Pierre-Mauroy avec The New Marquee. Venez écouter le répertoire du groupe tout en dégustant les spécialités du restaurant situé au bord du canal, jusqu'à 23 h.

Plaine de jeux – 19 h

Vous aimez Eddy Mitchell ? Une formation de huit musiciens fera retentir ses plus belles chansons lors d'un tribute grâce au groupe EDDY LIVE.

Tout au long de la soirée

Vous pourrez également découvrir les travaux de la photographe Marie-Claire Régent qui exposera deux séries de clichés : l'une dédiée à l'eau au centre nautique Calypso, l'autre tournée vers la végétation à la plaine de jeux. Mais ce n'est pas tout ! Des échassiers de la compagnie "L'éléphant dans le boa" et un bateau "Drakar" avec des musiciens arpenteront le canal pour égayer votre balade.

Le vendredi 3 juin, les biefs de la Ville seront donc "the place to be" pour une nocturne artistique tournée vers la nature.

BASKET

Le Flash **accède à la Nationale 2**

Avec son net succès remporté le 9 avril contre Guise (74 -43), le Wasquehal Flash Basket termine champion de sa poule et valide officiellement son billet pour la Nationale 2. Joueurs, staff, dirigeants et supporters se souviendront longtemps de cette soirée où Robaeys, le célèbre chaudron vert du Capreau, est entré en ébullition !

Toute la saison, le collectif wasquehalien aura fait la différence pour un succès incontestable qui vient couronner une saison exceptionnelle et prouve la qualité du travail fourni.

Cerise sur le gâteau, cette accession historique pour le club intervient alors que celui-ci fête ses trente années d'existence.

Quelle sacrée progression et quelle belle aventure... Chapeau Messieurs !

ADOPTEZ-MOI !

Challenge pour le chat-l'heureux Kranedur

Kranedur est un chat mâle âgé de 4 ans très calme et affectueux, qui aime se sentir à l'abri et en sécurité auprès de sa famille. Au refuge depuis deux mois, il est curieux mais pas téméraire. Explorant son nouveau cadre de vie à son rythme, la compagnie des canidés sera pour lui une cha-crée découverte !

Kranedur a une particularité, c'est un chat fiv+. Cela signifie qu'il est positif au sida du chat ; mais un porteur sain et en très bonne santé, sans aucun symptôme ! Non transmissible à l'humain, ni aux autres espèces animales, il peut cependant transmettre la maladie à des congénères sains. Seuls d'autres félins fiv, positifs au sida du chat, pourront devenir ses compagnons de jeu… à chat-perché !

Une famille au poil…
pour une vie de chat-tôt !

Il est vrai qu'adopter un chat porteur du sida demande de l'exigence, mais cela est tout à fait réalisable. Ce petit matou tout mignon ne demande qu'à rencontrer sa famille pour la vie le plus rapidement possible. L'affection qu'il saura vous apporter et le bonheur de le voir s'épanouir à vos côtés seront un juste retour de la chance que vous lui accorderez.

Si vous souhaitez le rencontrer,
contactez la LPA au 03 20 70 69 20

REPAIR CAFÉ

Venez dépanner le Repair Café !

Chaque deuxième samedi du mois, la Ville accueille en salle des mariages le Repair Café, avec l'aide de l'association Le Jardin des Bennes. Après inscription sur le site www.ville-wasquehal.fr décrivant quel(s) objet(s) vous souhaitez réparer, vous bénéficiez de l'aide et des conseils avisés de bénévoles.

Vous êtes de plus en plus nombreux à participer à ces ateliers qui donnent une seconde vie à vos objets et nous vous en remercions chaleureusement. L'intérêt grandissant que portent les citoyens wasquehaliens à la réduction des déchets est déjà une formidable réussite. Face à cet engouement, nous continuons à évoluer ! Si vous êtes bonne bricoleuse ou bon bricoleur, si vous désirez rendre service et avez quelques heures à consacrer, vous pouvez nous rejoindre !

Contactez-nous sur :
zerodechet@ville-wasquehal.fr

Donner de son temps,
c'est toujours enrichissant !

DEVOIR DE MÉMOIRE

La Fraternelle en visite à Colombey

Les 25 et 26 mars derniers, la Fraternelle des Anciens Combattants de Wasquehal a effectué sa première sortie en compagnie du nouveau Président, Jean-Michel Durand. L'association a pris la direction de la Haute-Marne à Colombey-les-Deux-Églises, Ville emblématique du général de Gaulle. Au programme de ces deux magnifiques journées : visite inoubliable au mémorial ainsi qu'au domaine de la Boisserie, ancienne résidence personnelle de la famille de Gaulle. Ces deux journées fortes en émotion et marquées par un soleil radieux furent pour le groupe un formidable devoir de mémoire.

Vos moments de vie !

Mariages

Samedi 9 avril 2022 à 11 h 15
Grégory et Céline

Samedi 16 avril 2022 à 11 h 15
Marion et Quentin

Vendredi 22 avril à 11 h
Ameline et François

Parrainage

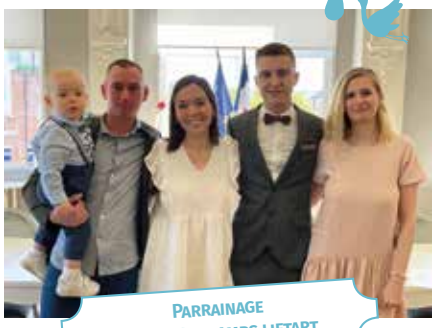

Parrainage
Ulysse Descamps Lietart

HOMMAGE

Olivier Dejonghe s'en est allé le 1er avril à l'âge de 58 ans

Agent communal depuis 2008, il laissera l'image d'un homme consciencieux dans son travail et jovial dans la vie, toujours accompagné de son fidèle compagnon Moustic. Ses funérailles ont eu lieu ce 8 avril dernier en l'église Saint-Nicolas à Wasquehal, où famille, amis et collègues sont venus en nombre. Au revoir Olivier. Toutes nos plus sincères condoléances à ses proches.

ÉTAT CIVIL - MARS

Parrainage

- ***Samedi 12 mars 2022***

JEANNE VENIÈRE

Naissances

EMILE VOITURIEZ - CLÉMENCE ET MATHIEU (+) DELBECQ - EMMA CLEENEWERCK – IBRAHIMA MARONG – ZÉLIE MOUILLARD – THÉA BARATTE – APOLLINE LEITAO – MOHAMED GOUAL – TIAGO MATHON SERRIER – ELI NIYONKURU – JAD EL JAHIRI – MARGAUX LECOINT JUDITH HORGNIES CHENITI – LÉON NICOT NAGEL – PHILIPPINE PINGRET – LISA NAILLE DAUBRESSE – ASLI IBESKI – ROSE CRAYE

Décès

MICHEL VIDELEINE – ALFRÉDA KETELS VEUVE CAILLEAU – MARGUERITE SURRE VEUVE MORLINGHEM – ROSELINE TRICOIT VEUVE LEMAIRE – GABRIELLE FONTAINE VEUVE DECONINCK – JACQUES GOUVERNEUR – JACQUES LANNEAU – ISABELLE GUILLORY ÉPOUSE BROUTIN – EMMANUEL DERNONCOURT – SYLVAIN LECOCQ – RAYNALD MARTIN DE BEAUCÉ – ANDRÉE CLAREBOUT VEUVE HAMEL – HÉLÈNE GALBRUN VEUVE RYCKEWAERT – RAYMOND VERDONCK – REDJA MAALEM – LUCIENNE BAUDART VEUVE DESMETTRE – OLGA CASIER – YVONNE RICATTE VEUVE JOAN – EDWIGE TINDALL

EN bref

Vos permanences du mois

Conciliateur de justice :
Madame Parent et Madame Michaux vous reçoivent sur rendez-vous à la Mairie-annexe. Prochains rendez-vous : le mardi 10 mai en après-midi (Madame Michaux) et les mercredis 4 et 11 mai en après-midi et le mercredi 25 mai au matin (Madame Parent).
Renseignements : 03 20 69 95 95.

Mutuelle communale :
Pour que vous puissiez avoir accès à une couverture santé adaptée à vos besoins et à votre budget, la Ville de Wasquehal et l'association Actiom collaborent depuis 2016. Vous souhaitez en savoir plus sur le contrat mutualisé qui vise à améliorer votre pouvoir d'achat tout en vous permettant un meilleur accès aux soins (tiers payant généralisé, assistance santé 24/24...) ? La prochaine réunion mensuelle est prévue le vendredi 20 mai de 9 h à 12 h en Mairie-annexe sur rendez-vous. Pour toutes demandes d'informations, merci de contacter le service **Animations/Santé-Famille :** 03 20 69 95 95.

Surendettement :
La municipalité et le CCAS, en collaboration avec l'association EMC2, mettent en place des permanences sur le surendettement. Pour toutes demandes d'informations, merci de contacter le service **Animations/Santé-Famille** : 03 20 69 95 95.

Point Info Energie :
Monsieur Dupire vous informe grâce à des permanences téléphoniques. **Prise de rendez-vous :** 03 59 61 15 06.

Permanences CCAS :
Les assistantes sociales du CCAS et de l'UTPAS vous accueillent (hors vacances scolaires) : Madame Lecoq, au CCAS le 1er jeudi du mois de 9 h 30 à 12 h et à la Mairie-annexe le 3ème mardi du mois de 9 h 30 à 12 h. Madame Rohr, en Mairie-annexe le 2ème mardi de chaque mois de 9 h 30 à 12 h. Madame Debusschère (permanence RSA), en Mairie-annexe le 4ème mardi de chaque mois de 9 h 30 à 12 h. Pour tout renseignement, vous pouvez contacter **le CCAS, situé 4 rue Michelet** (centre-ville) **au 03 20 65 73 20**

Information de médiation familiale :
Une permanence est proposée par le CIDFF au CCAS tous les 4èmes vendredis du mois de 14 h à 17 h. **Rendez-vous auprès du CIDFF** au 03 20 70 22 18.

Permanences CPAM
En ce contexte particulier, la CPAM est à votre service. Des permanences sont mises en place en Mairie-annexe, 145, rue Louise-Michel. Il est nécessaire de prendre un rendez-vous en contactant le 36 46 ou directement sur votre compte ameli.

Permanences Impôts
Un agent des finances publiques répond à vos questions les jeudis de 8 h 30 à 11 h 30 en salle des mariages de l'Hôtel-de-Ville.

Permanences Notaires
La Ville accueille tous les jeudis de 10 h à 12 h, en Mairie-annexe, une permanence des notaires de Wasquehal. Ils répondent à toutes vos questions d'ordre juridique et vous délivrent de précieux conseils.

Agenda de la Culture

/ Mai /

Vendredi 6 mai

Audition de la classe de chant
Chorale adulte / Conservatoire
19 h, centre Victor-Honoré

Samedi 7 et dimanche 8 mai

Exposition (cfp. 9)
"Au-delà du hublot"
Éolienne en partenariat avec le lycée Cousteau
Salle Pierre-Herman

Samedi 7 mai

Billy Symphony
La Manivelle Théâtre
17 h, espace Gérard-Philipe
Réservations : lamanivelletheatre.com

Dimanche 8 mai

Commémoration de la victoire du 8 mai 1945
10 h 45 Stèle d'Indochine de Diên Biên Phu (rue Jean Bart) - 11 h Stèle de Corée / Monument aux morts (rue Delerue)

Mardi 10 mai

Réunion publique
19 h 30, salle Pierre-Herman

Jeudi 12 mai

Don du sang
10 h à 13 h et 15 h à 19 h
Salle Pierre-Herman
Inscriptions sur le site de l'EFS

Vendredi 13 mai

Thé dansant Wask'Aînés
14 h à 17 h 30, centre Victor-Honoré

Du 14 au 16 mai

Représentation des ateliers
La Manivelle Théâtre
Informations : lamanivelletheatre.com

Samedi 14 mai

Vide grenier
APE Charles-de-Gaulle
8 h à 16 h, école Charles-de-Gaulle

Jeudi 19 mai

Arnaud Ducret "THAT'S LIFE"
20 h, espace Gérard-Philipe
Réservations : www.ville-wasquehal.fr

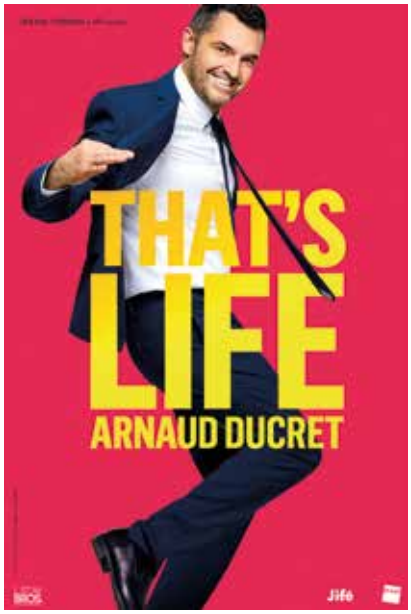

Samedi 21 mai

Fête de la vie (cf p.8)
De 10 h à 17 h 30, salle des fêtes

Mardi 24 mai

La citée des DODO - Trifolies
Lille 3000 - Spectacle du conservatoire
20 h, espace Gérard-Philipe

Mercredi 25 mai

Spectacle de danse Conservatoire
19 h, espace Gérard-Philipe

Vendredi 3 juin

Grande Balade Nocturne
UTOPIA (Lille3000) (cf p.17)
À partir de 17h, berges du canal

Samedi 4 juin

Gala de danse
Wasqu'Anne Danse
18 h et 20 h 30,
espace Gérard-Philipe

Le 15 mai

la plaine de jeux s'anime pour la solidarité !

LES PARCOURS DU Cœur
Hauts-de-France

Le parcours du cœur revient dès 9 h à la plaine de jeux.
Différents parcours et animations pour promouvoir la prévention des risques cardiovasculaires.

Dress code rouge et blanc

Au programme :

9 h 15 randonnée pédestre (8-10 km)
9 h 20 marche Nordique (6-8 km)
9 h 30 balade en canoë et initiation kayak (avec tenues adéquates)

Nombreuses animations :
Parcours motricité enfants (3 ans), *initiation gymnastique* (5-6 ans), *circuit de karts, tir à l'arc, jeux sur l'alimentation, démonstrations de massages cardiaques, sensibilisation à l'utilisation d'un défibrilateur*

Juste à côté, à la Ferme Dehaudt, vous pourrez également assister à la tonte des moutons, de 10 h 30 à 12 h 30.
Un dimanche festif !

Samedi 14 *(18 h - 21 h)* ***et dimanche 15 mai*** *(11 h - 14 h)*

Floorball
Playdown championnat N1
11 h, salle Pierre-Loti

Samedi 14 mai

Football N3
Wasquehal / LOSC
18 h, complexe Lucien Montagne

Samedi 21 mai

Roller Skating N3
RSC Wasquehal / Montlhery
20 h, salle Daniel-Adams

Jeudi 26 mai

Tournoi U11
Wasquehal Football
De 9 h à 19 h, complexe Lucien-Montagne

Samedi 4 juin

- **Volley** Tournoi Maryline
  Fonds récoltés pour La Vallée des Anges
  De 9 h à 17 h, salle Hantson
- **Football N3**
  Wasquehal / Chantilly
  18 h, complexe Lucien-Montagne

CHAMPIONNATS DE FRANCE DE BOXE

Les 2 et 3 avril, à Istres, deux combattants du Boxing Club Wasquehal sont partis à l'assaut des championnats de France.

Keylian Costeaux, portant dignement son nom, en cadet, a brillamment porté les couleurs wasquehaliennes jusqu'en demi-finale après un combat très serré. Clara Pennequin, quant à elle en junior, a remporté le sacre de championne de France. Avec un parcours magistral, Clara a véritablement fait ''cavalier seul'' et survolé les débats. Dès la descente du ring, la championne a offert sa ceinture, tant convoitée que méritée, à son mentor, Ali Negab. Une belle récompense pour son investissement, sans jamais baisser la garde depuis 40 ans. Noblesse de l'art et émotions au rendez-vous...

Wasquehal Pour Tous

Tout augmente… sauf vos impôts locaux.

Essence, gaz, électricité, produits de première nécessité… **À l'heure où tout augmente, où le pouvoir d'achat des ménages est de plus en plus contraint, nous sommes fiers, à Wasquehal, de ne pas augmenter vos impôts locaux.**

Préserver votre pouvoir d'achat reste une de nos priorités. Nous subissons de plein fouet les baisses de dotations de l'État, la hausse des matières premières qui impacte nos travaux de rénovation, la forte augmentation des coûts de l'énergie, mais nous continuons à gérer l'argent public avec rigueur afin de ne pas augmenter les impôts locaux en maintenant un haut niveau de service.

Chaque euro dépensé est un euro justifié.

C'est notre credo depuis 2014. Nous avons remis à flot le budget de la ville, **tout en baissant la dette de 8 millions d'euros en 8 ans et en baissant la part communale sur les taxes locales de 20%.**

Nous le faisons tout en poursuivant l'entretien et la rénovation de nos bâtiments afin de garantir le confort des utilisateurs et de les rendre moins énergivores.

Nous poursuivons le développement de la vidéoprotection et de la police municipale afin de **garantir au mieux votre sécurité.**

Nous poursuivons les aides aux ménages à travers la végétalisation, l'achat de vélos, composteurs ou récupérateurs d'eau, parce que **la préservation de l'environnement est l'affaire de tous.**

C'est une fierté pour notre équipe municipale.

Préserver votre pouvoir d'achat, garantir votre sécurité et prendre soin de notre planète guident nos choix et nous permettent d'être aux côtés de nos jeunes, de nos séniors et des plus fragiles.

Wasquehal est une ville qui a du cœur et qui sait prendre soin de ceux qui y vivent.

Notre bonne gestion nous permet, comme vous pouvez le voir dans ce magazine, de continuer et développer notre action municipale au service de tous.

Vivre à Wasquehal c'est vivre dans une ville attentive pour tous les âges et dans toutes les situations de la vie.

Cette inclusion et cette solidarité, c'est notre marque de fabrique, qui nous amène aussi à faire des choix pour toujours prioriser les Wasquehaliens.

Les années à venir seront une grande inconnue budgétaire pour les communes, certaines choisiront de réduire leurs investissements, d'autres d'augmenter les taxes.

Nous nous sommes engagés à continuer d'augmenter les premiers tout en baissant les secondes.

Nous souhaitons continuer à faire par exemple une plaine de jeux toujours plus accueillante, dans laquelle nous avons déjà tant investi. Nous avons refait le corps de ferme, la toiture, toutes les aires de jeux, les terrains de pétanque et créé un skate-park.

Nous souhaitons continuer à investir dans ce jardin des Wasquehaliens, pour les Wasquehaliens, tout en le gardant gratuit pour les Wasquehaliens.

Au plaisir de vous revoir sur ces beaux jours du mois de mai. Prenez soin de vous.

Stéphanie Ducret
Maire de Wasquehal
Et les élus du groupe Wasquehal Pour Tous

Unis pour Wasquehal

L'accès à la plaine de jeux sera payant pour les non-Wasquehaliens pendant les vacances, les week-ends et les périodes de forte fréquentation. Nous sommes en désaccord avec ce projet qui dénature notre espace vert de sa fonction originelle. **Nous pensons que cette mesure provoquera des tensions, des dégradations et un coup important de fonctionnement.**

De notre côté nous souhaitons une augmentation des activités de plein-air et **une remise en herbe du terrain synthétique** aux abords de la ferme, ouvrons cet espace !

En ce qui concerne la circulation de notre ville, le rétablissement en double sens des rues Preux et Nungesser provoque un méli-mélo qui aurait pu être évité s'il y avait eu comme nous l'avions demandé une réelle concertation des riverains et une étude plus approfondie.

Le 05/04/2022

D.Thiébaut A.Vanhelle contact@unispourwasquehal.com

Faisons Wasquehal Ensemble

PLAINE DE JEUX : LA MAIRIE RECULE grâce à la **mobilisation citoyenne** coordonnée par FWE (+ de 5000 signataires sur la pétition toujours disponible sur notre site).

Malheureusement, la nouvelle décision, fruit d'une impréparation symptomatique de la majorité municipale, est ridicule et rend l'investissement encore plus inutile. En effet, l'accès demeure payant… parfois. Quand ? La maire est bien incapable de nous répondre.

La nouvelle plaine de jeux : simplicité et efficacité ?
395000 euros pour installer grilles et portiques utiles quelques jours dans l'année?
395000 euros pour **contraindre les habitant.e.s** avec des badges et autres invitations?
395000 euros pour un mini-golf sur un terrain de football désormais inaccessible ?
395000 euros pour restreindre l'accès au **« poumon vert »** de la ville au moment où les pics de pollution se multiplient ?
395000 euros qui partent en fumée, c'est ça une gestion saine et efficace des finances de notre ville ?
Mais surtout 395000 euros qui auraient permis de **conserver le service d'aide à domicile** pour nos aînés !
Nous méritons mieux qu'une équipe municipale qui associe **improvisation, gabegie et dérive idéologique** en prônant **l'exclusion** et le rejet. Continuons la mobilisation.

Cécile Chalmin, Benoit Tirmarche, Maxime Vieville
contact@f-w-e.fr

La mairie persiste dans le grotesque : **la Plaine de Jeux sera payante les jours d'affluence aux non-Wasquehaliens. Un scandale** pour ceux qui n'ont pas de jardin !

Quid de la **bonne gestion financière** de la ville ? **Nos impôts financeront-ils cette discrimination** aux beaux jours ?

Les non-Wasquehaliens devront-ils investir **dans une boule de cristal** pour comprendre **ces règles fantasques** ?

Wasquehalement vôtre,

Olivier Delobel

Selon le GIEC, **nous sommes à la croisée des chemins et il est encore possible de réduire de moitié les émissions d'ici 2030** à condition d'une action immédiate et profonde.

L'écologie est l'affaire de tous, particuliers ou collectivités publiques, oeuvrons pour garantir un avenir vivable dans notre ville.

Plantons des arbres, végétalisons, pratiquons du vélo, optons pour l'électrique…

Nelly SAVIO

www.nous-sommes-wasquehal.fr

FreeDom
Libérez-vous du quotidien

Réseau national visant à faciliter le quotidien des particuliers.
Expert dans les services à domicile depuis 2005.

SERVICES DE CONFORT

MÉNAGE - REPASSAGE GARDE D'ENFANTS - SORTIE D'ÉCOLE

Votre agence Free Dom Lille Est

20 place de la République - 59290 Wasquehal
03 20 83 20 91 - agence.lilleest@free-dom.fr

50% de crédit d'impôt

* Dans les conditions posées par l'art. 199 sexdéciès du CGI, sous réserve de modification de la législation.

www.free-dom.fr

ACHAT - VENTE
Estimation offerte
sous 48h de votre bien

SAFTI
Ça le fait !

Charlotte BOULET
Conseillère Indépendante
en Immobilier
spécialisée à Wasquehal

06 37 07 10 58
charlotte.boulet@safti.fr

Agent commercial agissant pour le compte du réseau SAFTI
immatriculé n°853 544 138 au RSAC de LILLE

www.safti.fr

M&M
MEYNIER DECORATION

SPÉCIALISTE
Décoration intérieure
Revêtement de sol / Mur et Plafond
Parquets et Peinture

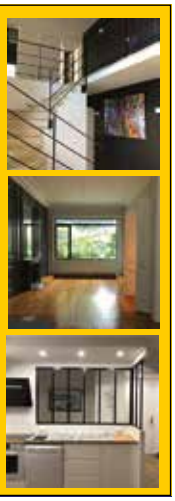

A votre service depuis 1999

Tél. 03 20 56 06 29 / Mob. 06 22 44 23 79
28 Avenue Désiré Caus - 59290 WASQUEHAL
contact@meynierdecoration.com

Pompes Funèbres
WYFFELS

Maison Familiale depuis 1904

• Pompes funèbres • Salons funéraires
• Conventions obsèques • Monuments funéraires

72, Av de Flandre - 59491 VILLENEUVE D'ASCQ
(sur le grand Boulevard SART)

191, Bd Emile Zola - 59170 CROIX

Tél. 03 20 75 54 14
email : pompesfunebres.wyffels@orange.fr

stéphaneplaza

Vous avez un projet
IMMOBILIER

« Vous souhaitez vendre votre bien ? Vous souhaitez acheter ? Mon équipe est à VOTRE ÉCOUTE. »

ESTIMATION GRATUITE

Stéphane Plaza Immobilier Wasquehal
96 avenue de flandre, 59290 Wasquehal
Tél : 03 20 36 63 36 / wasquehal@stephaneplazaimmobilier.com
@stephaneplazaimmobilierwasquehal @stephaneplaza.wasquehal wasquehal.stephaneplazaimmobilier.com

Petits-fils

SERVICES AUX GRANDS-PARENTS

L'aide à domicile sur-mesure

Chez Petits-fils, nous avons le même niveau d'exigence que pour nos propres grands-parents.

- Nous vous garantissons toujours la même auxiliaire de vie.
- Un conseiller dédié pour un service personnalisé.
- **Des prestations flexibles qui évoluent selon vos besoins.**

Aide à l'autonomie · **Aide aux repas** · **Accompagnements** · **Présence de nuit**

03 66 06 00 10

18 résidence Flandre 59170 Croix

SI Services à la personne

petits-fils.com

© Photos : Vikram Gounassegarin - Création graphique : ArtFeelsGood